

ワイヤレス GNSS 受信機  
Wireless GNSS Receiver

SEKIREI-S9P  
取扱説明書



## もくじ

1. 本製品の特長.....	1
2. 本製品の動作.....	2
2.1 外部接続と内部構成.....	2
2.2 各部の名称と働き.....	2
3. ユーザ端末からの接続操作.....	4
3.1 Windows 10 端末の場合.....	4
3.2 Android 端末の場合.....	8
4. RTKLIB(Windows 版)による RTK 測位の例.....	9
4.1 接続構成.....	9
4.2 RTKLIB の設定.....	9
5. Bluetooth のコマンド設定(上級者向け).....	12
5.1 注意点【重要】.....	12
5.2 方法.....	12
6. よくある質問.....	13
7. 仕様.....	14
8. 使用上の注意.....	15

## 1. 本製品の特長

本製品 SEKIREI-S9P は、本製品のユーザ様のご使用されている PC やスマートフォンなどの端末 (ユーザ端末) と、u-blox 社の高精度 GNSS モジュール ZED-F9P との間を Bluetooth 接続することにより、小型・軽量かつシンプルな構成によって高精度な GNSS 測位を実現するワイヤレス GNSS 受信機です。また、Bluetooth 接続だけではなく、従来の USB 接続も並行してご使用いただけます。

### ■ ZED-F9P を搭載

u-blox 社の高精度 GNSS モジュール ZED-F9P を搭載しています。

- 多チャンネルのマルチ GNSS 受信対応。
- L1/L2 帯の 2 周波受信対応。
- オンボード RTK による高精度測位。

### ■ Bluetooth モジュールを搭載

Microchip 社の Bluetooth 無線モジュール RN-42I/RM を搭載しています。

- Bluetooth によりユーザ端末との容易な接続を実現。
- SPP (Serial Port Profile) により多くのソフトウェアやアプリケーションとの容易な接続を実現。
- ZED-F9P の UART1 通信を Bluetooth 経由で透過的に接続。

### ■ 小型・軽量、シンプルな構造

- 専用基板の独自設計により小型・軽量化を実現。
- USB 端子への電源供給と、ANT 端子へのアンテナ接続のみで動作。
- ZED-F9P とユーザ端末との通信は、USB と Bluetooth (UART1) との 2 系統が独立動作。

## 2. 本製品の動作

### 2.1 外部接続と内部構成

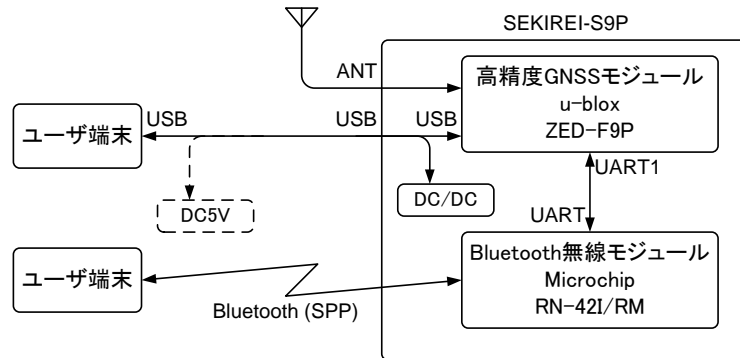

- 本製品の USB 端子は、ZED-F9P の USB 通信に内部接続されています。
- 本製品を Bluetooth 接続でご使用の場合には、ユーザ端末との USB 通信ケーブルは接続しなくても問題ありません。ただし、この場合には、本製品を動作させる電源供給 (DC5V) のために、市販の USB 充電器やモバイルバッテリーなどを接続する必要があります。
- ZED-F9P の UART1 通信は、RN-42I/RM に内部接続され、Bluetooth の SPP (Serial Port Profile) を経由してユーザ端末と接続されます。
- 本製品の ANT 端子は、アンテナからの GNSS 信号を入力すると同時に、アクティブアンテナ (LNA 内蔵アンテナ) への直流電源 (DC3.3V, 50mA) の供給が可能です。

### 2.2 各部の名称と働き

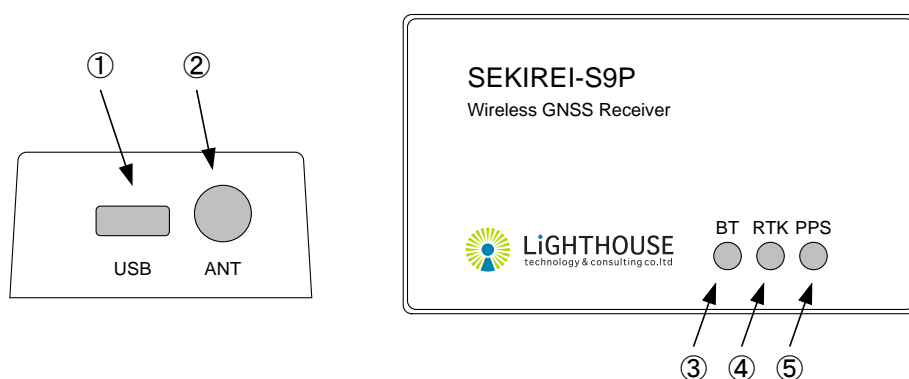

#### ① USB 端子

- 本製品への電源供給及び ZED-F9P とシリアル通信を行うための Micro-B 型 USB の端子です。
- ZED-F9P との USB 通信を使用しない場合には、充電専用ケーブルにより給電のみを行うことも可能です。

## ② ANT 端子

- GNSS 受信アンテナを接続するための SMA-J 型の端子です。
- 直流 3.3V が重畳供給されており、アクティブアンテナ (LNA 内蔵型のアンテナ) の接続が可能です。ただし、最大電流が 50mA を超えないよう注意してください(超えた場合には故障に至るおそれがございます)。
- ZED-F9P の性能を発揮するためには、L1 帯及び L2 帯の 2 周波に対応するアンテナの接続を推奨します。

## ③ BT インジケータ(青色 LED)

- Bluetooth の動作状態を示すインジケータです。
  - 点滅 (2Hz) : Bluetooth は待機状態です(接続待ちです)。
  - 点灯 : Bluetooth は接続状態です。※
- ※ 端末とペアリングした上で、端末上のプログラムやアプリケーションが本製品とのシリアル通信を開始した時点で点灯(接続状態)となります。単に端末とペアリングした状態では接続状態にはなりません。
- Bluetooth モジュールがコマンドモード(9 ページ参照)に移行すると、早い周期(10Hz)で点滅します。

## ④ RTK インジケータ(黄色 LED)

- ZED-F9P のオンボード RTK の動作状態を示すインジケータです。
- 点灯条件等の詳細については、ZED-F9P のマニュアルをご参照ください。
  - ZED-F9P の RTK\_STAT 端子(20 番ピン)からの出力に対して負論理で点灯/消灯します。

## ⑤ PPS インジケータ(緑色 LED)

- GNSS 信号の受信状態を示すインジケータです。
- 電源投入後は受信状態に関係なく点灯します。ZED-F9P が GNSS 信号を受信して測位状態となると 1 秒間隔で短く滅灯します(Pulse Per Second)。
- 点灯条件等の詳細については、ZED-F9P のマニュアルをご参照ください。
  - ZED-F9P の TIMEPULSE 端子(53 番ピン)からの出力に対して負論理で点灯/消灯します。

### 3. ユーザ端末からの接続操作

#### 3.1 Windows 10 端末の場合

##### (1) 本製品とのペアリング

- ① ご使用の端末が Bluetooth を内蔵しているか、あるいは USB 接続の Bluetooth モジュールなどが接続されており、Bluetooth 機能が有効になっていることを確認してください。詳細は、ご使用の端末の取扱説明書などをご参照ください。
- ② タスクバーの「スタート」ボタン (Windows アイコン) を右クリックすると、メニューが表示されますので「設定」を選択 (左クリック) してください。

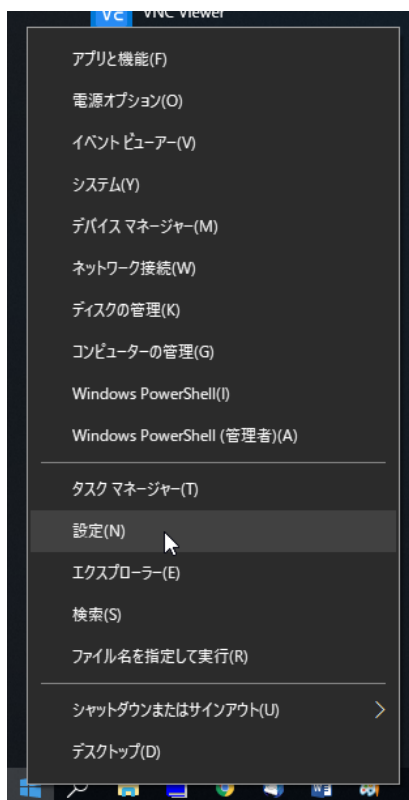

- ③ ウィンドウ「Windows の設定」が開きますので、「デバイス」を選択 (左クリック) してください。

#### Windows の設定

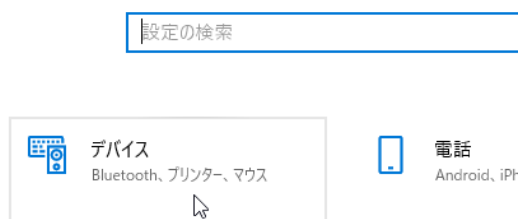

- ④ ウィンドウ「Bluetooth とその他のデバイス」が開きますので、「Bluetooth」が「オン」になっていることを確認して、「Bluetooth またはその他のデバイスを追加する」を選択（左クリック）してください。



- ⑤ 本製品の裏側に貼付されている製品情報シールから、シリアル番号と PIN (暗証番号)を確認してください(この後、手順⑨で必要となります)。

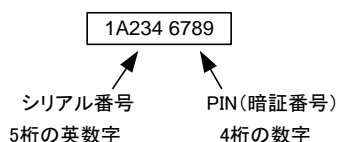

- ⑥ 本製品に電源を投入して、BT インジケータ(青色 LED)が点滅状態であることを確認してください。
- ⑦ ウィンドウ「デバイスを追加する」が開きますので、「Bluetooth」を選択（左クリック）してください。



- ⑧ Bluetooth デバイスの探索が始まり、数秒間すると、本製品のデバイス名が表示されます。デバイス名は、⑤で確認したシリアル番号(5桁の英数字)を含んだ「SKR-S9P-(シリアル番号)」の文字列です。
- ⑨ 本製品のデバイス名を選択（左クリック）すると、メッセージ「SKR-S9P-(シリアル番号) の PIN を入力してください。」が表示されますので、⑤で確認した PIN(4桁の数字)を入力し、「接続」を選択（左クリック）してください。

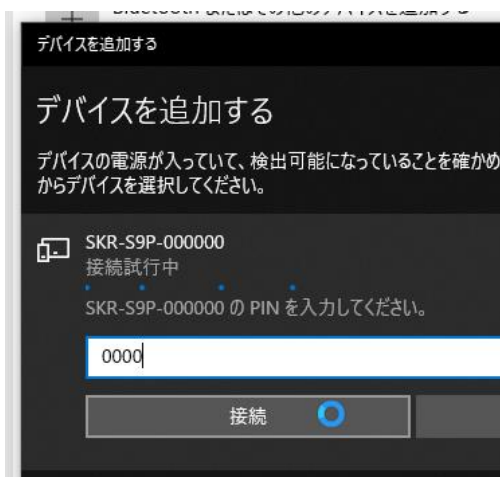

- ⑩ メッセージ「デバイスの準備が整いました！」が表示され、「SKR-S9P-(シリアル番号)」が「ペアリング済み」と表示されれば、ペアリングが完了です。

## (2) COM ポートの確認

- ① タスクバーの「スタート」ボタン (Windows マーク) を右クリックすると、メニューが表示されますので「デバイスマネージャー」を選択 (左クリック) してください。

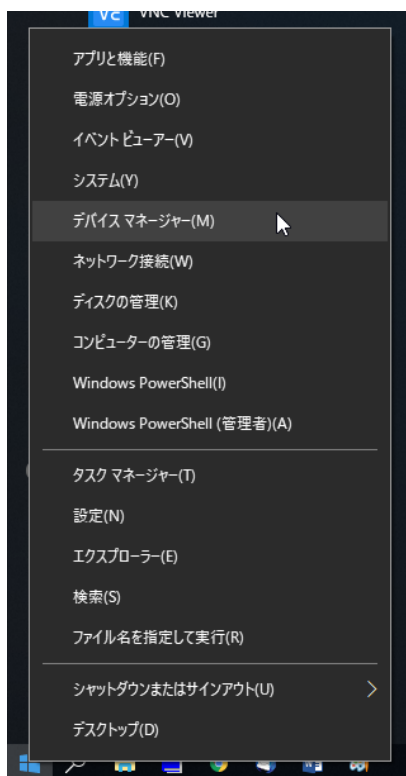



- ② ウィンドウ「デバイスマネージャー」が開きますので、「ポート(COMとLPT)」を選択(左クリック)して、リストを展開してください。



- ③ 展開されたリストのうち「Bluetooth リンク経由の標準シリアル(COM\*)」(\*は整数)が本製品と接続された COM ポートとなります。
- ④ Windows の場合、②の表示例のように、本製品に二つの COM ポートが接続される場合がありますが、通常、シリアル通信に使用される COM ポートはいずれかの一方になります。いずれのシリアルポートを使用すべきか、その選択方法は次の二つがございます。
- ターミナルソフトなどにより、両者の COM ポートで接続を試みる(結果的にエラーなしで送受信が行えるポートを使用する)。
  - (3)の手順により、COM ポートのハードウェア IDを確認する。

### (3) COM ポートの特定

- ① ウィンドウ「デバイスマネージャー」のリスト中、「Bluetooth リンク経由の標準シリアル(COM\*)」を右クリックすると、メニューが表示されますので「プロパティ」を選択(左クリック)してください。

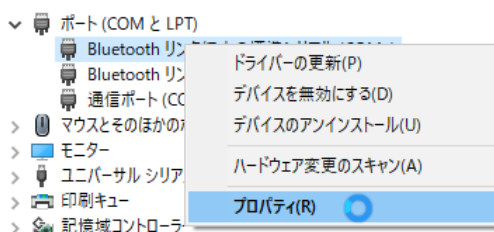

- ② ウィンドウ「Bluetooth リンク経由の標準シリアル(COM\*)」のプロパティが表示されますので、タブ「詳細」を選択(左クリック)し、「プロパティ」のリストをドロップダウンし「ハードウェア ID」を選択(左クリック)して下さい。

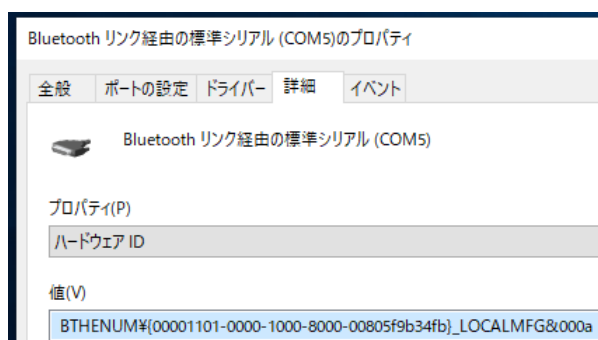

- ③ このとき「値」の欄に表示されたハードウェア ID の末尾が「&0000」ではない COM ポート(末尾が例えば「&000a」である COM ポート)を本製品とのシリアル通信に使用します。末尾が「&0000」のポートは使用しません。

## 3.2 Android 端末の場合

### (1) 本製品とのペアリング

Android のバージョンにより操作方法が異なりますので、詳細は、端末の取扱説明書などをご参照ください。

なお接続時に必要となる、本製品の情報は次の通りです。

- デバイス名 : SKR-S9P- (シリアル番号)
- PIN コード : (PIN)

シリアル番号及び PIN (暗証番号) は、本製品の裏側に貼付されている製品情報シールから確認してください。

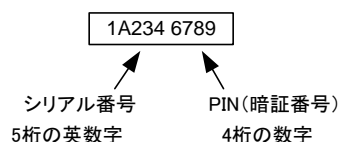

### (2) アプリケーション

アプリケーションの取扱説明書やヘルプ画面などをご参照ください。

## 4. RTKLIB(Windows 版)による RTK 測位の例

東京海洋大学の高須知二氏が開発したオープンソースの GNSS 解析ソフトウェア RTKLIB を用いて、本製品による RTK 測位を簡単に実現する方法例を紹介します。なお、RTKLIB はオープンソースプログラムパッケージとして、以下の Web サイトからダウンロードして利用することができますが、ライセンス条項、利用条件等については、当該 Web サイトをお読みください。また、RTKLIB の使用方法などに関するお問い合わせには、弊社ではご対応いたしかねますのでご了承ください。

【RTKLIB : An Open Source Program Package for GNSS Positioning】

<http://www.rtklib.com/>

### 4.1 接続構成

RTKLIB のパッケージに含まれる STRSVR を NTRIP Client として動作させます。この STRSVR は、Ntrip Caster からインターネット等を経由してダウンロードしたストリームを、本製品へとシリアルポートを経由して中継する役割を担います。それと同時に、本製品からシリアルポートを経由して送られてきた測位結果の情報を TCP ポートへ中継する機能を持っています。

STRSVR と並行して、RTKLIB のパッケージに含まれる RTKPLOT を動作させておくと、本製品 →シリアルポート→STRSVR→TCP ポートと中継された測位結果をモニタすることが可能です。

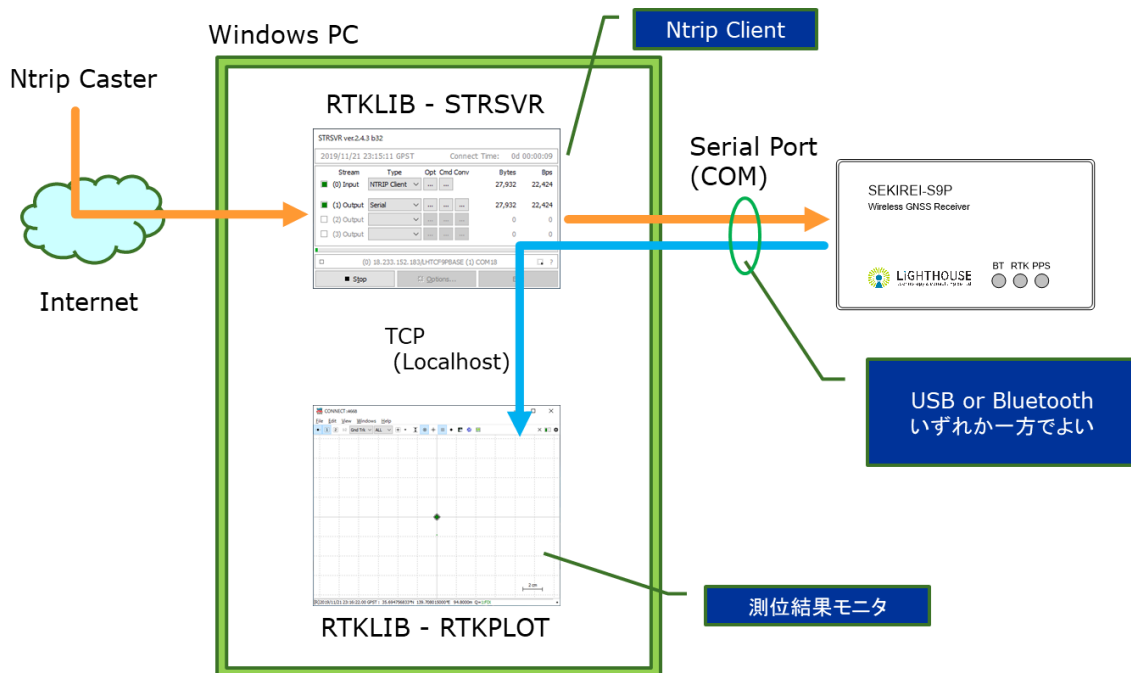

### 4.2 RTKLIB の設定

#### (1) STRSVR の設定

- ① STRSVR の「(0) Input」には、「NTRIP Client」を選択し、「Opt」の「...」ボタンをクリックして、ご利用したい Ntrip Caster の接続情報に基づいて設定を入力してください。

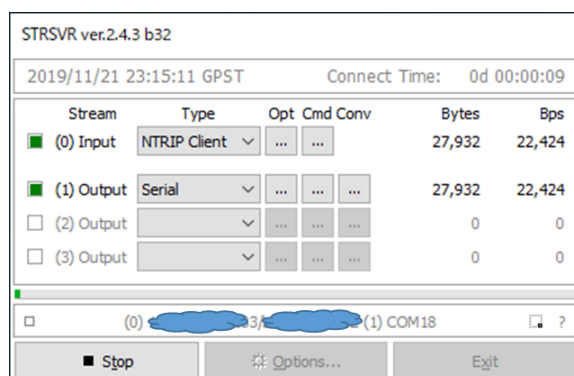

- ② STRSVR の「(1) Output」には、「Serial」を選択し、「Opt」の「...」ボタンをクリックして、ダイアログウィンドウ「Serial Options」を開いてください。

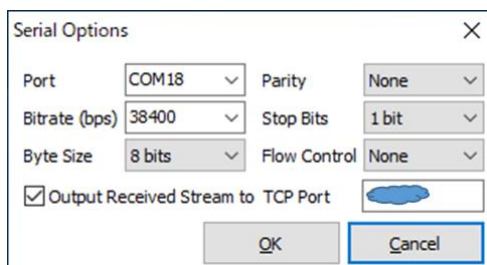

- ③ ダイアログウィンドウ「Serial Options」の「Port」は、デバイスマネージャー（本書3.1(2)参照）で確認した本製品との USB 接続又は Bluetooth 接続のシリアルポート (COM ポート) 番号を選択してください。「Bitrate(bps)」は、ZED-F9P がデフォルト設定であれば「38400」を選択します。
- ④ 本製品の ZED-F9P から返される測位結果等のストリームを RTKPLOT 等でモニタしたい場合には、「Output Received Stream to TCP Port」にチェックを入れて、テキストボックスに適切な空きポート番号を入力してください。
- ⑤ ボタン「OK」をクリックして、ダイアログウィンドウ「Serial Options」を閉じてください。
- ⑥ STRSVR の「START」をクリックすると、本製品へのストリーム中継が開始されます。STRSVR が正常に動作し始めると、「(0) Input」及び「(1) Output」の右にあるインジケータが緑色に点滅します。本製品が RTK 測位を開始すると、本製品の RTK インジケータ (橙) が点灯します。

## (2) RTKPLOT の設定

- ① RTKPLOT のメニューから File > Connection Settings...をクリックして、ダイアログウィンドウ「Connection Settings」を開いてください。

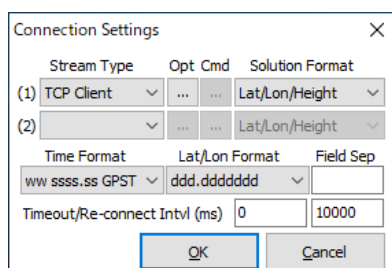

- ② 「(1)」の「Stream Type」に「TCP Client」を選択し、「Opt」のボタン「...」をクリックして、ダイアログウィンドウ「TCP Client Options」を開いてください。

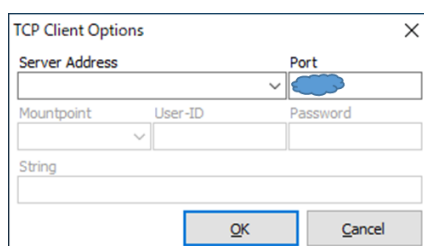

- ③ 「Port」のテキストボックスに、手順(1)④で STRSVR に設定したポート番号を入力してください。
- ④ ボタン「OK」をクリックし、ダイアログウィンドウ「TCP Client Options」を閉じてください。
- ⑤ ボタン「OK」をクリックし、ダイアログウィンドウ「Connection Settings」を閉じてください。
- ⑥ RTKPLOT のメニューから、File > Connect をクリックすると、TCP ポートに接続され、測位結果のモニタが開始されます。

## 5. Bluetooth のコマンド設定(上級者向け)

シリアル通信によって Bluetooth モジュール (RN-42I/RM) へコマンドを送信することにより、Bluetooth の機器名称やペアリングの認証モード、PIN コード、UART の通信速度などを変更することが可能です。

### 5.1 注意点【重要】

コマンド設定の実行により、本製品の正常な動作が損なわれることがございます。コマンド設定は、RN-42I/RM の動作をよく理解された上級者の方が自己責任の範囲でご利用ください。コマンド設定により生じた不具合等につきましては、本製品の保証範囲外となり、弊社は一切の責任を負いかねます。

コマンド設定の実行の結果、本製品が正常に動作しなくなった(例えば Bluetooth 接続ができなくなった)場合には、ハードウェアリセットによる復旧が期待できません。弊社にハードウェアリセットをご依頼いただく場合には、有償サービスとなりますので、弊社のサービス窓口までご相談ください。

### 5.2 方法

本製品がユーザ端末と Bluetooth のシリアル通信で接続されている状態、すなわち BT インジケータ(青色 LED)が点灯している状態において、Bluetooth モジュールは、ZED-F9P の UART1 通信を、Bluetooth 接続先のユーザ端末へ透過的に接続します。

この接続状態において、ユーザ端末から送信されたコマンドは ZED-F9P の UART1 通信に透過的に送信されますが、その文字列データ中に特殊なコマンド文字列(コマンドモード移行コマンド)を検知すると、Bluetooth モジュールはコマンドモードへ移行します。

#### 【コマンドモード移行コマンド】

\$\$\$ (改行コード不要)

Bluetooth モジュールがコマンドモードへ移行すると、BT インジケータ(青色 LED)は早い周期(10Hz)で点滅し、ZED-F9P とユーザ端末とのシリアル通信は一時的に切断され、代わりに、ユーザ端末と Bluetooth モジュールとのシリアル通信が確立し、Bluetooth モジュールへのコマンド送信とレスポンスの受信が可能になります。

コマンド及びレスポンス等の詳細については、Bluetooth モジュール RN42-I/RM のマニュアルをご参照ください。

コマンドモードにおいて、コマンドモード解除コマンドを送信すると、通常の接続モードに復帰し、ユーザ端末と ZED-F9P との間のシリアル通信が再接続されます。

#### 【コマンドモード解除コマンド】 <CR> : Carriage Return

---<CR>

## 6. よくある質問

Q1 u-blox 社のソフトウェア u-center による本製品への接続ができません。

A1 u-center でシリアルポート(COM ポート)をリスト選択する際に、Bluetooth 経由のシリアルポートが選択できない(u-center の COM ポートリストに表示されない)ことを確認しております。本現象は u-center の動作に依存する現象ですので、本製品を Bluetooth 経由で利用する場合には他のアプリケーションやソフトウェア(一般的なターミナルソフトウェアなど)を使用してください。あるいは u-center を利用したい場合には、本製品への Bluetooth 接続ではなく、USB 接続をご利用ください。

Q2 Bluetooth モジュールのコマンド設定により PIN(暗証番号)を変更後、PIN を忘れてしまい、接続できなくなりました。

A2 Bluetooth モジュールのコマンド設定の利用とそれにより生じた結果については、本製品の保証範囲外になります。Bluetooth モジュールのハードウェアリセットにより復旧できる可能性もございます。弊社にハードウェアリセットをご依頼いただく場合には、有償サービスとなりますので、弊社のサービス窓口までご相談ください。

Q3 \$GNTXT という NMEA メッセージが出力されます。

A3 そのような事象を弊社でも確認しております。ZED-F9P が出力する Warning メッセージのようですが、弊社から u-blox の日本代理店にも問い合わせしているものの、現在のところ原因は不明で、本製品の異常は見当たりません。u-blox の日本代理店からも、受信動作、性能に影響はない旨の見解を得ています。

u-blox 社が提供する無料ソフトウェアの u-center から以下の方法で、Warning の NMEA メッセージ抑止を設定することができます。

- (1) メニュー > View > Messages View を選択し、Messages View を開く。
- (2) UBX > CFG > INF (Inf Messages) を選択する。
- (3) Protocol のドロップダウンリストから 1 - NMEA を選択する。
- (4) Warning の行のチェックをすべて(0~4)外す。
- (5) Send ボタンをクリックして設定を反映する。
- (6) メニュー > Receiver > Action > Save Config を選択し、設定を機器に保存する。

なお、本製品の出荷時には、Warning の NMEA メッセージは抑止設定としています。初期化のコマンド(Revert Config)実行など、何らかの原因で u-blox の設定が初期化され、本現象が生じたものと想定されます。

## 7. 仕様

本製品の仕様は予告なく変更する場合がございます。

項目	仕様
<b>■ 本体</b>	
電源	USB 端子 (Micro-B) への直流電源供給 電圧範囲 : 5.0V ± 5% 消費電流 : 150mA (最大 200mA)
寸法・質量	60.0 × 35.0 × 20.0mm (突起部含まず) 65.5 × 35.0 × 20.5mm (突起部含む) 25g
外部端子	USB 端子 (Micro-B) 本体電源供給及び ZED-F9P との USB 通信 ANT 端子 (SMA-J) RF 信号入力及びアクティブアンテナへの直流電源供給 直流電圧 : 3.3V ± 10% 最大電流 : 50mA
動作温度範囲	-10°C ~ +60°C (ただし、結露なきこと。)
<b>■ GNSS 受信部</b> (u-blox 社 ZED-F9P の仕様に準ずる)	
GNSS 受信	184-channel u-blox F9 engine ; GPS : L1C/A L2C, GLO : L1OF L2OF, GAL : E1B/C E5b, BDS : B1I B2I, QZSS : L1C/A L2C
シリアル通信	USB : 本体 USB 端子経由の有線接続 UART1 : Bluetooth 経由の無線接続
<b>■ Bluetooth 通信部</b> (Microchip 社 RN-42I/RM の仕様に準ずる)	
Bluetooth 通信	Bluetooth v2.1 + EDR
技術基準適合証明	種類 : 相互承認 (MRA) による工事設計認証 型式又は名称 : RN-42 番号 : 201-125709
アンテナ	内蔵基板型 (本製品のケースを電磁的に被覆/遮蔽しないこと)



## 8. 使用上の注意

- 本製品は日本国内仕様です。日本国外で使用された場合、弊社は一切の責任を負いかねます。  
(This product is for use only in Japan.)
- 本製品による測位結果又は受信データ等の使用により生じた損害について、弊社は一切の責任を負いかねます。
- 本製品は屋内向け仕様です。
- 本製品、本取扱説明書及び本製品の仕様等について、予告なく変更する場合がございます。
- 本製品及び本取扱説明書等は、弊社が知的財産権を有しており、法令により保護されております。これらの一部又は全部を無断で複製、複写、転載、改変することは禁じられております。
- 本取扱説明書に記載されている会社名及び製品名は、各社の商標又は登録商標です。
- 本製品ご購入後の保守、サポート費用、アップグレードは付帯しておりません。不具合のアップデートを含む本製品の保証期間はご購入後1年間となります。
- 故障修理は、センドバック(弊社宛に郵送又は宅配)対応とさせていただきます。
- ご購入後のお問い合わせは、原則として電子メールにて承り、弊社営業時間内での対応とさせていただきます。

以上

ライトハウステクノロジー・アンド・コンサルティング株式会社  
〒162-0842 東京都新宿区市谷砂土原町一丁目2番地34 KSK ビル 2F  
URL <http://lighthousec.jp/>  
e-mail [support@lighthousec.jp](mailto:support@lighthousec.jp)

JAN 2020